泰東日報

本報價目　每份零售銅幣八枚　每月現大洋九角五分　半年先滙現大洋五元二角　全年先滙現大洋十元　郵費每月一角五分

第五千六百九十三號（日刊）　日出版一大張共四頁
昭和二年二月八日　舊曆一月七日
發行人　阿部眞言
編輯人　李子民
印刷人　李福綿
發行所　大連奧町八十五八十七番地　泰東日報社
社長室　八〇九一番
編輯部　八〇九二番
總務部　八〇九三番
廣告部　三八〇二番
振替貯金口座大連　一三七三番
大連郵便局私設函　第五五號

格言

▲學所以治己。教所以治人。不動學無以爲智。不動教無以爲仁。（任子）

告白刊例　每行五號字十五字起碼一月現大洋一元　特別地位加倍　長期者另議

奉悼大正天皇

春雲羃羃。春雪霏霏。感物景之凄清。撫山河而失色。此時此際。適值我東鄰大行天皇舉行大葬禮之日。以絕世之英主。爲遺骨之長埋。攀龍髯而莫待。瞻聖德於何時。其情其景。啻不勝其天地爲愁薄海同慟者矣。大行天皇崩於大正十五年十一月二十五日。爲遵據古典。則守例範。遂定於昭和二年二月七八兩日奉送靈柩。安葬御陵。從此青山不改。俎豆常馨。黃土有知。廟貌千古。東鄰萬世一系之基。勿亦兆於斯乎。

考大正天皇繼明治大帝之後。而即人皇百二十三代之天位。明治大帝。以天縱之姿。具不世之才。準天立極。高掌遠蹠。融合東西洋之文化。力求新政體之進步。國運日隆。國勢日强。此固爲世人所樂道者也。然創業維艱。守成亦殊不易。而大正天皇於此極盛之後。竟能繼先帝之德。爲後昆之啓。外和鄰邦。內戢臣民。保障東亞和平。力謀中日親善。德化萬方。光被四表。此豈僅大和民族中之光榮。抑亦世界歷史之光榮也。今不幸棄御長逝。遺骨長埋。繼承大統。爲昭和天皇。英靈煥發。睿德有昭。攝政已見偉績。踐位尤多瑞光。故瀛海臣民。以先主之歸眞。雖已慘愴怛悼。百身莫贖。而見今帝之賢。繼起有人。其感戴泣誠。尤爲何如耶。嗚呼。轜車在望。拜呼莫名。陵寢匪遙。窀穸當安。同人不敏。謹書此以誌哀悼之忱。而希我昭和天皇之有以繼此盛德也。

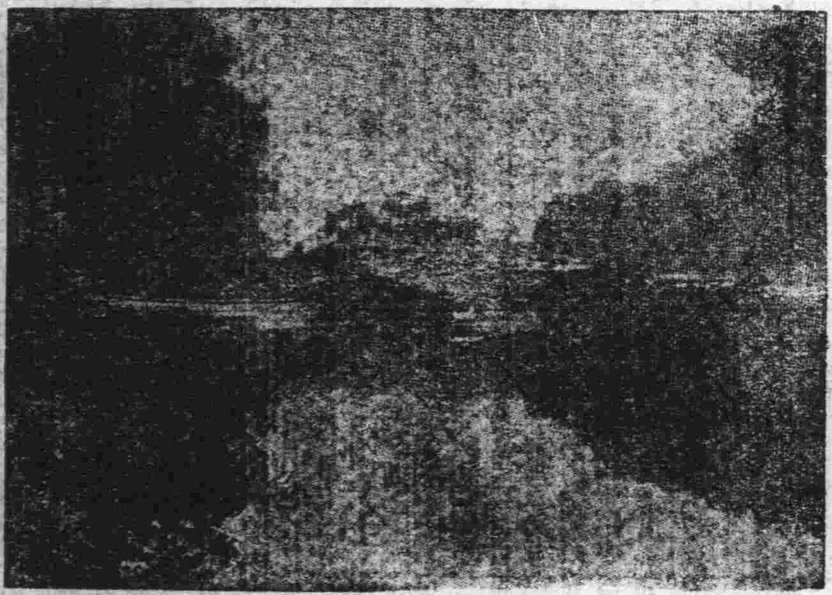

大正天皇祭葬場

葬使長官　一木宮相

大葬使總裁　閑院宮親王

天皇晉殯殿 禮拜靈柩 二重橋外 奉送梓宮

天皇。於六日上午十時。出赤阪離宮。入宮城。即至殯殿拜禮。嗣入大內。謁皇太后晤談。十一時四十分。出宮城。還赤阪離宮。七日上午九時十分。出離宮。入宮城。參列靈代奉安之儀。十一時二十分。還離宮。下午四時二十分。入宮城。於轜車發引前。至二重橋外。奉送梓宮柩。赴葬場殿。

特撥內帑 頒賜各地方

天皇于先帝大葬。特撥內帑。領賜地方。以示賑恤之至意。勅語如左

朕丁大葬。特命使撥內帑之金。領賜各地方。以充慈惠救濟之資。

御名御璽

宮內省發表。七日當大葬。爲惠恤撥金百五十萬元。領賜道府縣。朝鮮。台灣。樺太。關東州。南洋群島各地方。宮內大臣奉命。轉知內閣總理大臣執行之。

大葬鹵簿之陸海軍儀仗隊

大正天皇大葬。鹵簿之陸、軍儀仗隊。延長共及九千八百米突。其先頭在赤阪溜池整列。於下午六時轜車發引之時。開始行犄。其次序爲近衞騎兵聯隊、陸軍軍樂隊。近衞步兵第一旅團海軍軍樂隊。海軍儀仗隊。陸軍軍樂隊。儀杖諸兵指揮官以下幕員。近衞師團司令部。海軍儀仗隊司令部。近衞步兵第二旅團司令部。近衞野戰砲隊。近衞輜重兵隊。海軍軍樂隊、無儀仗隊

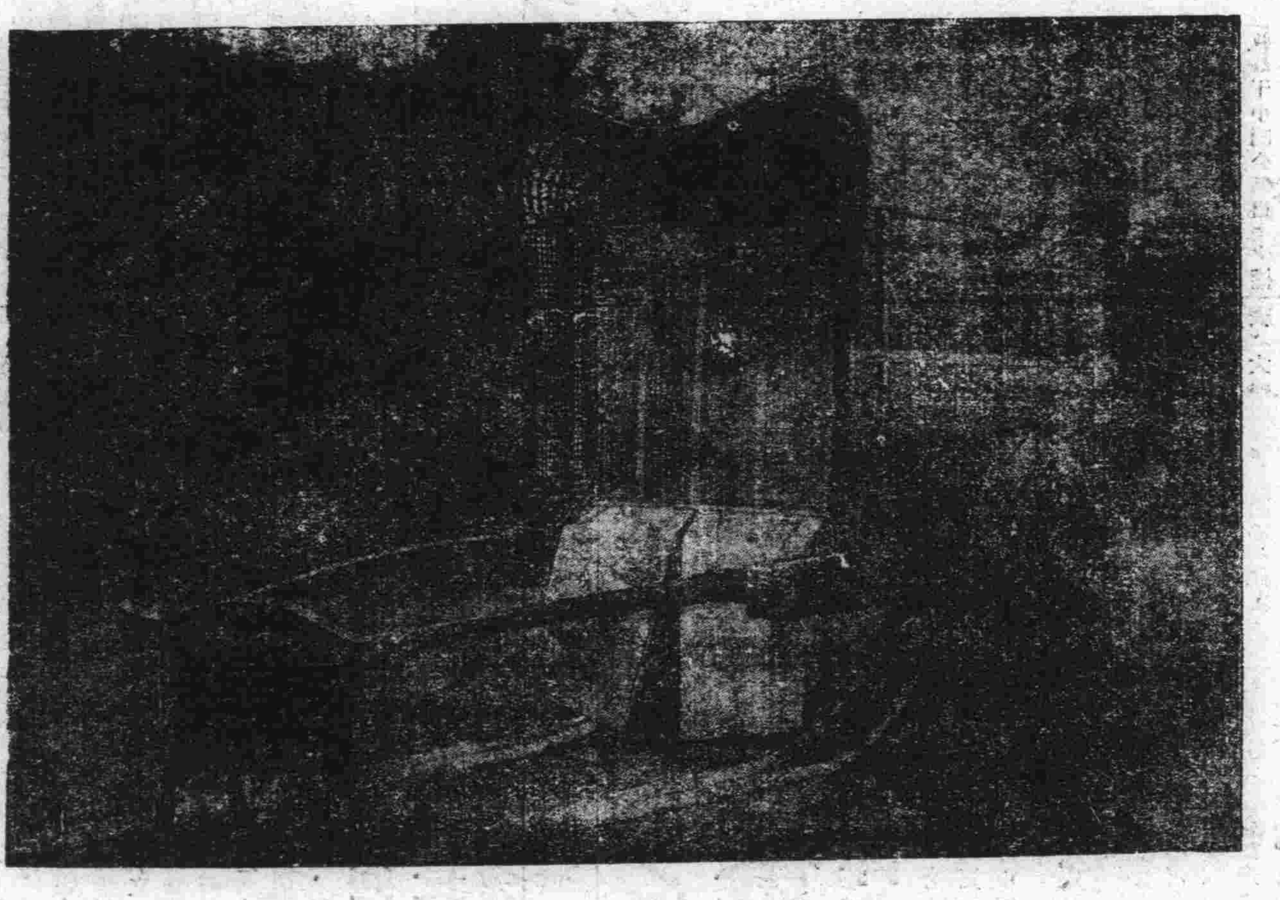

大葬之轜車

頒發恩赦令

天皇特頒恩赦令。於七日日前一時由內閣發表。詔書如左。

朕遭遇大故。哀悼不已。茲矜有衆。遵憲章。行恩赦。以申朕罔極之哀。百僚有衆。克體朕意。

御名御璽

昭和二年二月七日

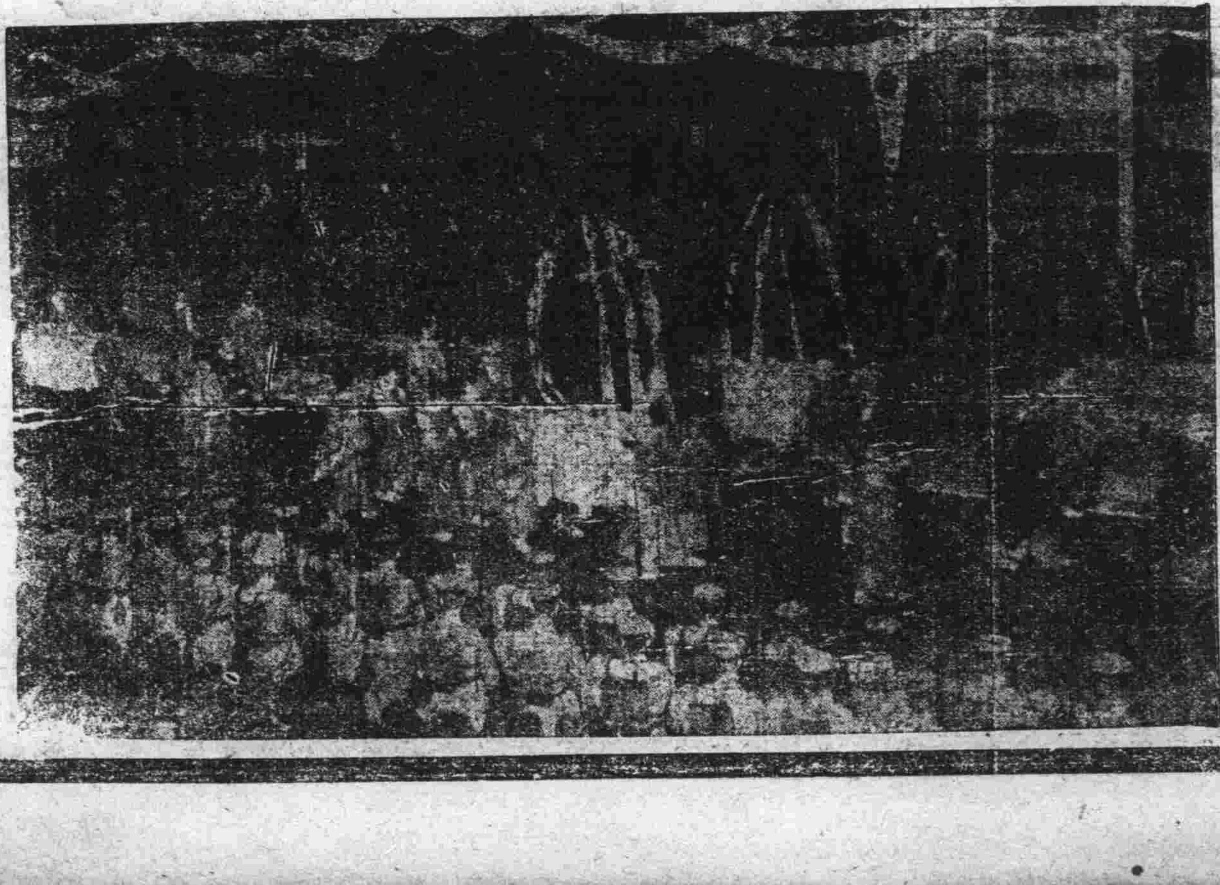

大葬鹵簿之景況（此爲明治天皇當時大葬鹵簿今次仍用前例）

其一

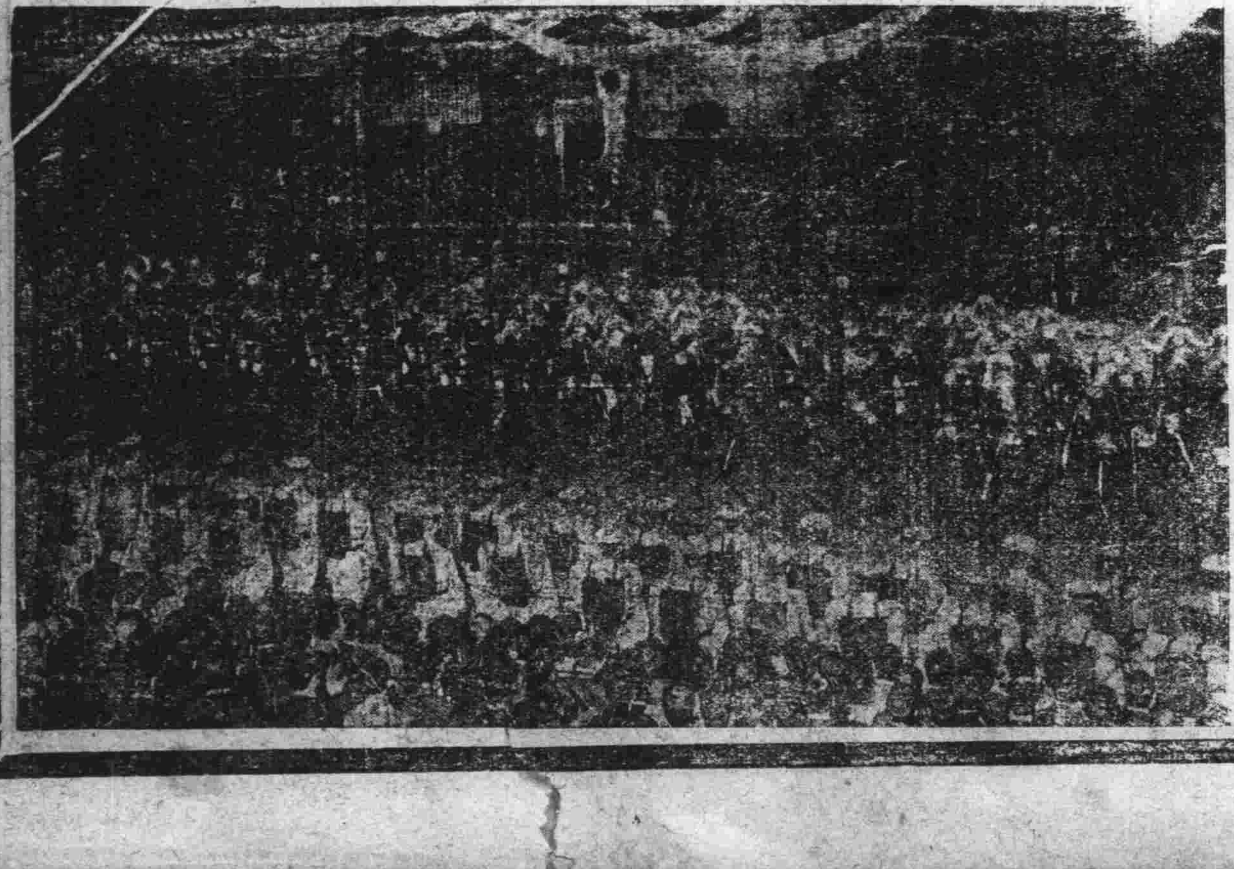

其二

本報啓事

新年初過各地來稿雖多本日本報祗出一大張

東亞電訊

向各軍事長官 提議設中立地域（北京）

美使馬克謨氏關於劃定上海中立地域於四日往訪張作霖求其諒解後電命上海南京漢口九江各埠駐紮之領事向各該地軍事長官提議此事

改約之基本大綱（北京）

政府提出之中日改約基本的大綱除關稅自主權外有左記四項共爲五項

一、治外法權
二、關於居住及旅行之自由
三、沿商航海
四、納稅及警察權

蔣介石患病說不確（東京）

據九江來電云南軍總司令蔣介石現在廬山辦理軍事及其他要務頗極忙碌患病之說全屬不確

日本文學家弱一個（東京）

東京帝國大學名譽教授文學博士芳賀矢一於昨早四時病故

華南英人將撤退（北京）

英使藍博森前曾勸告長江沿岸之英僑撤退此次又命華南領事館員撤退使居川粵人留守領署又向政府協議將在南方英人郵務官全部調任北方現在調動中增英公使館員言華南各處英商教士領事館員及中國傭聘官吏等不出旬日悉數撤退云

改約會議之餘聞（北京）

五日之中日會議芳澤公使謂關於稅率以同情考慮嗣詢昕中國有無國定稅率協定之準備其內容如何有無設定互惠稅率之意又廢止釐金之準備如何及其具体的內容顧維鈞答言已有互惠條約協定之準備

佐分利之中國談（下）（續二）

日本條約局長佐分利經赴中國湖北觀察一切經費三個月於六日午後七時乘關釜聯絡船回到下關小憩中談云

中國國民對日之意見頗持好感傾向親日南北一致稍無差別如斯之親日傾向實爲前此未有之好現象要之不外我對華外交專取溫情至義並日本國民理解中國之結果南方國民政府爲國民運動之總監決非赤化運動但其施設上帶有多少共產主義的色彩不過國民運動途行上之一種方便手段或謂國民政府背後有蘇俄暗中操縱云云據予解察所及並無此事國民政府仿傚蘇俄之政策耳或謂國民黨內互有軋轢云云此說亦似未可信但近將出亡日本之唐繼一派固係國民黨員然與蔣介石等系統不同爲所謂閥外者關於中日改約雙方主張頗有懸隔然雙方理解之下可望合法的條約之訂立中國現狀畢竟在力圖脫離多年之壓迫是爲最大之願望云云

楊宇霆近將晉京（奉天）

楊宇霆擬於九日頃晉京已命京奉路局豫備專車

過激運動須取締（漢口）

總工會新年大會及英租界內示威游行定於五日舉行竟被命停止又漢口運之排英宣傳單該日全部撤去因蔣介石及其他幹部取締過激運動之故（以上二月七日接到）

歐美電訊

德新政府得同意（柏林）

九日德國議會以二百三十五票對百七十五票之多數可決與府信任案

德輪裝運子彈赴滬（柏林）

據報載德國輪船悉力德梅爾斯號裝載子彈一千二百箱開往上海大約係爲孫傳芳接濟

三克團排亞之議決（溫克坡）

坎拿大三克團溫克坡第十支部於四日晚開會議決今後禁止亞細亞人移民之入境對於現住亞細亞人放逐境外其所財產沒收之與以代償

南北軍之購買飛機（柏靈）

中國南北兩軍代表各來柏靈其使命係爲購買飛機

路氏演說反對出兵（倫敦）

路易斯喬治氏五日在密德爾斯波羅演說大旨謂中英交涉因英國之行動致停頓英國之派兵上海可謂蠻妄之手段試思歐洲大戰發生之動機當初交涉順利進行因某國之出兵遂招決裂可爲殷鑑云云

美兵暫不使登岸（華盛頓）

美國國務長官革羅古氏令駐華公使向南北兩方提議將上海定爲中立地域以免戰禍一事中國各巨頭對於此項提議態度未決及危險未及美僑以前派華軍隊不使登岸

西伯利亞之總人口（莫斯科）

俄政府於昨年十二月舉行國勢調查聞西伯利亞境內全人口八百六十三萬九千五百六十七人其中女子比較男子共多十六萬二千人又一日本以上者十名最長者百三十歲次百十八歲云

美國之陸軍豫算案（華盛頓）

美國陸軍現役兵額定爲十一萬八千七百五十名其經費三億六千萬元該案已經通過上院（以上二月七日接到）

美國務卿宣言 贊中國革新運動

美使館已接到宣言原文

第一段述承認關稅自主 舊條約暫難取銷

華盛頓訊、人所期望之美國對華方針聲明書、已於本日由國務卿葛洛格氏發表矣、該聲明書之要領、略謂美政府已準備脫離列國單獨與中國政府締結新條約、然在新條約簽字未經上院批准以前、現行條約仍不能取銷云云、又謂美海軍擬派軍艦開赴中國海面一節、乃中國當局萬一不能保護外人時、即用以救護美人之生命財產、絕非有他意存焉云云、中美社云、美國政府對華行將發表宣言一節、業誌前報、茲據美使館消息、該使館已於二十三日接到本國國務卿葛洛格對華宣言之全文內容首先述中美間歷史上之親善狀況、及美國對華之誠意次述及美國對華近日國民運動之興、起極爲欣慰、對於建設事業上、舉凡對內政府之興革、極外國能達到其最高之希望、至於不平等條約之修改、無不亟願中美國海軍、現在浮於中國領海內者、乃抱一種極寬大之精神、決無帝國主義之野心、及以武力爲後盾之手段、專對美國人民、作相當之保衛而已、又稱關於中國國民之種種要求、果中國能選出足能代表民意之委員、美國決不惜與中國單獨會議、以期促成鞏大共和國純厚友誼云、

宣言書

第一段譯文

其原文第一段譯文如下、當此時局列國對華多所論列、余（葛氏）以職守所在、謹對於關稅獨立及取消不平等條約各問題、將本內閣之地位分述如左、

●●●●促成中國關稅自主 美國從來即願速成中國之主權獨立、及進步關於所有條約上之束縛、及關稅管理權均亟願及旨解放之、美國本此宗旨、即在一九〇三年條約中宣佈、放棄治外法權一節、更本此旨、在一九二三年加入華府會議、並規定於華會條約施行後、三個月內、招集關稅會議、美政府現已準備與任何足能代表中國之政府或團體、開始會商一切、實行華會所決定之附稅問題、或完全放棄關稅權、而促成中國關稅之自主、美國惟求中國於美國人民紡稅普通國際彼遇上、與以最惠國之權利、而及對美國及其人民不得有不滿意之行動、並在商務上之種種行動、得享有門戶開放之利益、並於美國人民之財產、得享有各項切實之保護、

●●●●●●着手改約早觀實成 美國準備將法權會議之建議案、付諸實行而不必候得新約之成立、並將治外法權放棄、惟須中國能以法律、並在法庭內妥切保護美國人民之財產及權利、美國對於中國抱持寬大之精神與誠意、可由華會後之經過事實明証之、美政府在華會條約簽字各國七之最後一國、完了其通過該約法律手續、即一九二五年八月七日以後、即在是年八月六日、既行在華盛頓承認其一切權利、並接收中國對各簽約國要求改約之宣言、又於一九二五年、余訓令駐京公使並通知各國應及時向中國表示、亟願考慮改約之誠意、余更催促列強進行籌備對於中國關稅舉行會議、更主張在此項會議完畢後、向美政府請求提議一種實施關稅自主之切實方案、並付與美國關會代表、以實地交涉中國關稅自主之全權、並主張委任關會委員得有權調察中國法權狀況、並得在報告中建議各項漸次實施放棄治外法權之方略、

●●●●●●關會成立美實創之 更在中國政府未嘗確促美政府轉請各條約國擔行關稅會議、前、美政府已以竭其能力所及、促成各國進行召集關稅會議、選定特別委員、並付與各代表全權、俾得考慮修約全部問題、並於最初廢約事撮出建議、此項事實既與美國素來主張相表裏、故在一九二四年九月四日所有對中國之條約國表示樂意委任專員舉行關稅會議、此節通由樂執行之、并已刊布在案、各條約國更行通知中國、該各國樂意考慮、並談判所有中國政府、據相當理由、所提出之關稅修約各項議案、并行宣佈各國已准備委派專員參與治外法權會議、以便熟商治外問題之全部同時并付與委員全權、向各該國政府建議、擬如何步驟施行完全廢止治外法權於是各委員立即派定、而中國之關稅會議乃於一九二五年十月十六日成立、

●●●●●●關會開後援助經過 開會之後、未久即一九二六年十一月三日美國代表即向關會提議、承認施行二五附稅案、並提議在籌備各節辦理完竣時、即行依照華會條約施行五審稅則、據國代表更行宣佈美政府已準備隨時進行、依照一九二二年二月三日華府條約內容、成立一種協定、美代表等又行肯定尊重中國關稅自主之原則、並宣布美國已準備進一步談判一項新約、以便與上項原則相符合並妥得妥善方法、得廢去釐金制度、以便創除現行條約中所有關稅限制、並得施行中國之關稅法律、於一九二三年九月十九日之關稅會議內、臨時辦法委員、中國委員亦包括在內、曾全體通過以下各案、

一、本會內各國委員茲決議以下各項議案、專爲關稅自主事項、得加入本會將來贊同之其他各條約中、

二、締約各國、中國除外、承認中國之關稅自主權、並允許創除該各國與中國成立之現行條約中種種關稅限制、並許可在一九二九年一月一日、施行中國自身之關稅法律、

三、中華民國政府宣布在施行其國家關稅法律時、廢除釐金制度、更行宣佈在中華民國十八年一月一日全國有效的廢除釐金制度、

（未完）

美參院波拉氏 演說對華之政策

華人獨立要求終必達到目的 以武力對中國乃正義殺害者

世界社云、美國參院外交委員會主席波撥氏、對於我國素主公道、近在紐盛頓猶太婦人全國協會演說和平問題、痛斥列強之對華政策、詞意激昂、按美參院外交委員會主席於美國外交政策、頗有勢力、昨據美京電訊、美政府對華方針、縱與英國異趣、且有自動的解除不平等條約之說、波拉氏之主張、當然與有關係、茲將其演詞全文譯出以告我國民、譯文如左、

豫君今晚以和平問題囑余講演就平常而論、此題所講者、應爲若干之理論、或若干紙上之計畫、但余欲以若干具體的事實與諸君討論、想荷諸君實同也、夫討論和平問題、勢不能不涉及理論範圍、惟吾人苟欲獲得和平之結果、則對於現實的情形、不能完全漠視之、假使具有可行正義之力、國而不願行正義者則將來世界所有和平之量、未必能大於已往之和平、殆可斷言、吾今欲討論一種情形、此種情形中含有一切衝突之原素、且可爲諸大國信義及公道觀念之試驗物、惟以時間有限、祇能約略言之、吾美派赴中國關稅會議之代表斯脫郎氏、回國後、曾在公共集一會中演說、謂中國現在無一政府、中國前途殊鮮希望、除非彼能出一墨索里尼式之廸克推多而後可、（此種意見可就其一般演詞推得之）、續云、「中國今日之真病、並不在受帝國主義者不平等條約治外法權、或關稅缺乏自主之患害、乃在其國中無一政府所宰制於祇抱貪利擴權兩目的之軍閥耳、吾人辯好討論中國時局、若甚稔熟者然、然對於與中國時局大有關係之各政策、則雖亦時時討論之、而似覺不甚有味焉、然吾以爲於中國目下之混亂情形有切實、貢獻之一切事實、吾人苟漠不加察、則徒然討論、斷無結果、竊謂欲知未來、須觀既往列強之對中國儼然加以圍逼如是者已歷有年所、蓋中國之大產及無儘之商業機會且有偉大勢力故也、中國之重要都市四十餘處及許多大商埠、今在外人控制之下、此爲論華事者首須明了之事實、試問世何國若處於同一境地、能和平滿足進步發達乎、其天產被外國瓜分其關稅率爲十三國所代定、搶出口稅應徵收若干中國全無自主之權推口稅僅許值百抽五、迄今數十年不改、即使行自由貿易政策之國家、在此種情形之下、殆亦難以生存、在華外人不受中國法律管轄、外國戰船自由往來駐泊於其沿海沿江一帶、在外人備所開工廠內 中國童工於全無悲憫心之條例下作工、種種苦況、殆非言語所能描寫、據公正調查者之報告、中童工備受虐遇之虐待、乃一無可辯護之事實、換言之、（中國所有凡爲一國家與盛發育所必需之事情、皆受制於列強、不寧推是列強、又向彼爲種種特殊要求、不但侵略其天產、又破壞其主權以上所述爲第一大事、貧若吾人欲力、故亦祇尊重武力然此乃古朽的腦盧野蠻的帝國主義政策、而此世界大戰即由此決成者也、今後世界是否將以正義爲國際往來之根據、抑仍欲保留其野蠻武力主義、中國可爲其酸性的試驗、以正義待中國因而達到和平、此爲列強之力所能爲、中國今在內亂之中、固也、然有一種徵象頗爲明顯者、即此內亂之結果、殆可發生一種國家完整及獨立之大計是也、中國人民久被剝奪維持一政府之方法、被種種不公道之條約所束縛、因此而引起革命、釀成混亂、然謂此革命混亂未必能由國民主義、爲中心而鑄成一全國共同之民衆勢力、則爲謬誤而危險之觀察、吾信列強苟以公道待中國、扶助之而不侵略之、則中國終必能於富強之列國間占一席地、彼人力富而天產豐、土地廣大、人民勤奮、終心能飛於世界、總之、中國之國民主義有迫吾人不能尊重之、以四萬萬人之衆、要求獨立自主、焉有不幸達目的之理乎、世間斷無一種力量能宰制中國者、戰艦槍砲及死於的學者、或者可引若干人於歧途、然決定大國對於世界的大問題之政策、終有一較廣之勢力在也。

閩黨軍入浙之近訊

其他各路●●等候開拔費
第二路●●開至水口附近

福州通信、革軍東路軍改道由閩北入浙一節、已詳前函、茲查第二路軍隊、二十日以前、尚在水口樟湖坂一帶、其他各軍、行期未定、據云、當局困甚籌急各軍之出發、但軍隊出發、例須發餉、現商會之六十萬元借款、現才徵收至二十餘萬故十七軍之軍餉未發、難以成行、昨教育界代表赴政務委員會請教育科科長黃展雲、請發教育費、黃謂財務局、現方努力於十七軍開拔費之設籌、委實無暇顧及教育費、但軍費三日內當可達到目的、教育費問題、三日外必有以報命云云、是十七軍之開拔費問題、亦須三日外方見分曉、至入浙軍隊之佈置問題、前此雖迭有述及、但日昨何應欽代表之報告、則東路軍僅分四路第一路指揮爲王俊、此隊伍已在浙第二路指揮爲馮軼裴、所有十四師及第三師均歸其節制、第三路指揮爲譚曙卿、所有獨立第四師均歸其節制、第四路指揮爲曹萬順、所有十七軍軍隊均歸其節制、此與前此所述者不無異同之處、又何玉書報告中、未提及留守問題、則譚曙卿留守之說爲無根據矣、（一月二十一日）

陳善同接任豫省長

加發軍用流通券

鄭州通信云、張英華辭去豫省長後即由吳委陳善同繼任、特設軍司令來振標、爲張英華之辭、陳善同之繼任、並未徵其同意、吳子玉又未去電通知、數特然反對陳氏長豫、陳氏始於十九日蒞汴、昨日接任省長之職、當陳氏離鄭之時、送向吳子玉要求免減人民之重稅、本人才能卸潔身自愛、至稅捐加重、本爲補助軍費之臨時辦法、若能籌爲減免則軍費不足、因向全省紳商籌徵、復發軍用流通券若干、兩項並舉、自能裕如云云、吳氏已久照辦、並派代表吳鴻勳隨陳赴汴向商會接洽加發軍用流通券四百萬元、如人民不起反對、一律照現通用、則全省稅捐、自當減爲原狀、結果如何、此時尚難逆料、惟鄭州一隅、聯軍從前積出之軍用票、市面反值半價、而軍人持票購物、不允折價、小本商號、受虧甚鉅、昨日（三十）起、菜場已一致罷市、今日猶未解決、若商會無確定辦法、風潮勢將愈演愈大、

寇督英傑自豫南來鄭、已有五日、向吳索彈索餉、一未所索、曾一度呈辭豫督、今日下午已由鄭赴汴、遂帶衛隊一團、聞不日將赴豫南督戰、豫南鄂當軍與民軍仍相持於固谷之間、近日並無戰爭云、

大連新聞

昨日旅大兩市之 御大葬 葬儀遙拜式

舉世敬悼萬民齊哀

七八兩日爲大正天皇大葬之日。故大連市議於發引時刻之午後五時。在大廣場小學校校庭。恭行遙拜式。式場之中央。面西築有三尺高之白木拜台。東南北之三面圍以黑白相間之布幔。正位設神座。四時許。參列之官民即絡續來集。五句鐘人已到齊。即供饌誦經。次由齋主讀遙拜詞。並供玉串。次則各官署代表。大連市長。各國領事代表。大連關稅務司。滿鐵代表。市會會議長。商業會議所會頭。華商公議會代表。在鄉軍人分會代表等。相次供玉串。次附一同禮拜。遂於嚴肅中閉式。

陸軍各部隊、各行遙拜禮

關東軍司令部管下陸軍各部隊。昨日大葬日。皆於發引時刻舉行遙拜式。官佐兵卒全着正裝參列。軍號奏「哀之極」曲。向東方禮拜。

海軍各艦艇 吊砲與遙拜

碇泊旅大兩港之各軍艦。皆自午後十時起。放吊砲四十八發。（每隔一分放一發）並於艦上整列。恭行遙拜禮。且半懸軍艦旗一夜。以表敬悼之意。

輪船之敬悼 懸半旗二日

大連港內各輪船。七八兩日皆懸半旗。七日午後十時更一齊鳴汽笛。並舉行遙拜。航行中輪船則停駛一分鐘。

各學校遙拜 晚五鐘舉行

市內中等以上各學校及各小學校各公學堂。皆自午後四時半起。召全校學生在大講堂集齊。由校長講述大正天皇之盛德。五時齊向大正天皇御影行禮畢。即向東遙拜方行禮。

音樂全停止 不聞炸砲鑼鼓

七八兩日爲表敬悼之意。停止歌舞音樂故市內中日各劇場。書館、電影園等。一律輟演。故雖當舊曆新正。不聞炸砲鑼鼓之聲云。

路人齊禮拜 車馬全停駛

午後十時（場殿行禮時刻）各工場之汽笛。教會寺院之鐘。一時齊鳴。開駛中之電車馬車皆停駛一分鐘。車上乘客起立向東方總拜一分鐘。步行者亦然。鑑婦人攜子亦知奉行。可見日本人之忠君愛國云。

旅順市之遙拜式

旅順市亦於七日午後五時。在新市街運動場內供奉神位。恭遙拜式。關東廳以次各官署團體職員及中日市民與祭者甚衆。其次序如左。

一、修祓
一、齋主讀遙拜詞
一、齋主供玉串
一、參列者供串、
一、一同禮拜

大連管內植棉面積

關東廳殖產局與滿洲棉花協會出全力獎勵州內之殖棉事業、已屢紀本報所載。茲聞大連民政署今年決定擴張植棉面積二百天地。各會執培地積如左。

▲老虎灘會十七町步▲韮前會十二町步▲西山會九十町步▲樂家屯會六十九町步▲小平島會八十町步▲金州會四十町步▲革鎮堡會一百町步▲南關嶺會九十四町步▲大魏家會七十町步▲海猫屯會三十町步▲周水子會一百町步▲大連市八町步

辻利支店之發達

市內浪速町辻利支店。原係茶店。近年來兼售咖啡。可可。巧格力。其他東西洋雜貨食物。餅果類。以及鋼事酒類。鐵壺花瓶等類。均係貨萬價廉。顧客踴門。營業日形發達云。

驅逐艦來連警備

發射吊炮四十八響

旅順驅逐隊之屬第十號與第十八號兩驅逐艦、任大葬日之警備、六日正午開靈本港、下碇、第二區。日昨日曾發射吊炮四十八響云。

放炮擊破玻璃窗

商人因取樂惹事

市內愛宕町五十二番地益興德代理店之店員呂永吉（二十七歲）。五日午前七時半。站在門前放砲。方興高采烈之際。忽因用力過猛。將燃着之砲拋於對過電話局之窗上。碎然一聲。擊破玻璃六塊。當經賠償了事。

火柴箱內發現匣槍

密輸禁制品者何其多

近來大連埠頭密輸入禁制品者。屢見不一見。水上署日夜嚴加警戒。以期檢舉此等不正密輸入者。期絕根株。乃四日午後四時頃。又發見一密輸槍案。係二日入港之哈爾濱丸有東洋燐寸會社箱、置於第十九號假置倉庫內。始終無來取者。權其分量。又不似火柴後遂開驗。竟是槍匣六十個。犯人似係日人。目下正在搜索中云。

巷間之波

▲盜寓肇禍 露天市場第二區百二十二號估衣商劉守增、三十歲。於其被寓內。盜用電氣。作爲禦寒之具。於五日下午五時。電熱過甚。致兆焚如。幸及早撲救。不然釀成大事。即帶至小崗子署。現在審訊中。

▲乾衣不慎 聖德街秋山某處。於五日下午三時三十分。因不慎發生火災。幸沙河口消防隊馳至撲救。立即熄滅。究其原因。係爐上乾衣以招不慎之所致云。

▲竊主被捕 日人三原某。爲某商店店員。一月二十七日。盜取主人支票。至某銀行。冒領金額六百圓。隨即潛逃無蹤。大連警察署搜查結果。在信濃町某宅捉獲。帶署審訊中。

▲棋院休場 大連棋院。係日人好橘中之樂者所組織。研究斯術。七八兩日。因日本大葬日。特行休場。以表奉悼之意。

▲葦蓆着火 千代田町三七和泰油房院內。園積大豆。覆以葦蓆。五日下午一時前。葦蓆突兆焚如。消防隊馳至撲救。不至大事而熄。因煙筒久不打掃以招不慎云。

天氣豫報

八日 北西風晴

（大連）最高零上四度四
（氣溫）最高零下九度九二

東三省新聞

公主嶺

禁煙局成立先聲

懷德縣駐嶺禁煙局長陳鵬廷經覽宏富各界贊許現已奉到省令禁煙公文逕即於昨古一月四日懸燈掛彩刊印佈告暨立通衢局所地址稅捐局迤西假本局爲辦公處車馬盈門紛紛拜謁該局長逐往迎來應酬不暇所有內幕將來如何布置以俟實行另再誌聞

張姓婦何故輕生

本鎭警察六區管界張家胡同路東有公立水井一眼有口無蓋詎料於昨下午二時許有就近住戶張姓者之少婦年約二十歲因與家庭伯嫂口角發生尋死念頭乘人不防舍命投井嗣經撈水者視井有人與勤警右撈救出井至其家魂已早登鬼籙矣迨該管警區官到場檢驗該婦頭部確有重傷一處據一班輿論者有謂確係傷身死有謂被水淹死究竟眞像尙在不明以俟報請檢驗明白另再詳誌

商務會文牘缺出

本鎭河南商務會文牘李慎亭奉令已委梨樹縣禁煙局長以致缺出無人接就現在禁煙局紛紛成立李君不久亦該前往親事商務會文牘遺席現在揀選之際將來鹿死誰手以俟另再補誌

賓縣

劉氏作壽之盛況

陰歷十二月十九日爲本邑保衛總隊長田任直魯聯軍執法處上校副官長劉介眉氏之太翁現任賓縣縣志局主任文廟祀官兼榆樓公六旬晉四大慶賓縣知事趙任葵氏聯合各機關首領慶祝恭送堂戲一日在本宅高搭戲樓歡待來賓並將本邑群仙茶園著名角色呼至由賀者輪流點演至二十日早二句鐘始散是日紳商賀者盈門主人頗有應酬不暇之勢可稱盛極一時

教育會會長選定

賓縣教育會第五屆改選本於十五年六月滿務改選是時各方爭持太甚中途閉會展期至十六年一月舉行各節台誌各報近因各校寒假之期飭代會長遵照原議於一月二十日通知會員定於二十三日上午十時舉行並請各機關首領暨新聞記者到場參觀是日上午十時開會投票選舉至下午二時閉會三時開箱唱票以現任觀學李陰南君得最多數當選爲正會長中學校長王克太得票次多數當選爲副會長想此二人均在職此次會長能否兼充外人不知容訪再誌

東豐

新聞會長已選出

東豐縣報界新聞會於十五年十二月二十六日第一次選舉正副會長東豐縣城行政司法官署及軍警農工商各界共計二十三處機關首領人等屆期一體蒞會就席縣公署行政科長姚繼文字郁周公代表監督主席新聞會按照秩序振鈴開會報界會員選舉會長經開票員揭示週知當選者盛京時報分社主任郁盛忱得十二票當選正會長東三省民報分社主任沈子芳得十一票當選副會長榜示週知并呈報縣公署備案茲將原呈文錄下

爲呈報會長就職視事日期恭請鑒核備案事竊鄙會於十五年十二月二十六日舉行第一次選舉正副會長并請監督各機關首領蒞會監視以昭愼重當經推舉員宣讀票數惟盛京時報分社主任郁盛忱得十二票當選正會長及東三省民報分社主任沈子芳得十一票當選副會長盛忱等材力棉薄謬蒙會員推選何克重寄深慮隕越屢辭不獲遂於十六年一月一日就職視事以謀新聞之發展而利進行除分函各機關查照外并將新聞會地址附設東三省民報分社是以合并呈請鑒核備案謹呈東豐縣知事邢

商務會內部衝突

東豐縣商會因公款一係東興順執事王駿堂東興官當成巨東等九名會董聯名具呈請求縣公署提封全部帳簿以防改造雜弊等情呈控在案縣公署邢監督接到此呈以事關重要於一月二十二日帶同科長躬蒞商會調提帳簿詳察然本案將來如何進行如何解決容訪續誌并將原呈文錄下

呈爲商會帳簿主管無人請求將全部帳簿先行提封以防舞弊事竊商等以前會長專實雲及副會長馬長升侵吞公款假公濟私各等情現在新選會長張中孚藉詞辭職主管無人商等恐帳簿有僞造等情爲此請求鈞署將全部帳簿先行提封以杜弊竇實爲公便謹請東豐縣監督鈞鑒

大石橋

成記幾乎又被搶

大石橋鎭北五里海蠟州住戶開設成記小舖之張殿鈞家中於二十九日夜間突來步匪三名持有小槍跳入院內意欲行搶不意家主驚醒操槍互擊匪夥不支遂均逃去時際黑夜未便遠追人財未傷可謂幸矣

稅捐局勾通舞弊

王村長索國底錢

大石橋鎭來南蓋屬鐵嶺屯稅捐分所助理員張鴻西巡役李宗堯自到差以來其通同舞弊等情人所共聞前月竹宣言調查該村國底未經實行該村長王正富交議員役奉票一百二十元寬致未查事延月餘該村長親向有牲畜各家索國底錢不論有無稅票每頭收奉票二元均按數交納概未給票不知稅章有無此條更不知該上峰有此項通令否容訪續誌

黑龍江

日報之論 吳督軍與其夫人之令德可欽

日本竹中繁中兩女士所述

乙丑冬郭松齡倒戈關東震動黑龍江督軍吳興權統一旅之師身先士卒不避艱險而翦滅馮玉祥赤化禍國吳督兩次出師多倫屢戰克捷獨建殊勳威望久爲中外人士所欽仰惟其夫人(李夫人)尤推巾幗巨擘江省僻處邊鄙接壤俄羅斯防務緊要倍於他省吳督迭次遠征夫人(李夫人)必留守如趙勞將士安撫商民均無微不至卒使環堵頓以寧靜是吳督本爲江省之福星其夫人(李夫人)實爲吳督之賢助本報早曾紀其概略乃昨披大阪新聞於要聞欄內載有日本竹中繁中兩女士盛稱吳督暨其夫人(李夫人)之令德足徵無美不彰中外一揆茲將其原文翻譯於左

余在齊齊哈爾遇見一有才之女士愉快莫名恰如在黃塵之中獲得光澤圓玉麗之珠也此女士爲誰即黑龍江吳督軍之夫人是也吳督軍在東三省爲極有聲望之督軍而且特別在日本人中爲信望篤厚之人觀其年齡約有六旬而本論所述之夫人按中國女子而論雖過盛年然不過將近二十五六歲之譜若在日本女子中則正朝夕依戀於雙親膝下之時且與吳督軍年齡比較相差一望而知其非幼年之原配自不待言但從夫人之人品簡論其態度極爲幽遠而又自然含有一種威嚴之氣概豈非所謂乘玉輿金裝貴婦人之品位而何宜乎吳督軍之寵愛集於一身夫人之年齡雖幼而能令其夫之部下均尊敬愛戴者確有由來矣黑龍江交涉署有外交科長玉春君曾留學日本七年不但長於日語而且爲江省交涉署中不可少之人並爲中日人間聯絡融和之鎖鑰余等初來齊齊哈爾即過玉君次日偕往督軍公署始能謁見吳夫人及到公署後通過三重門時夫人已出迎余等於門口隨即邀余等入待客廳雖云東三省富貴之家如吳督軍夫人之待客廳極爲樸素入座後即徹茶旋又親送煙捲次又以玻璃杯盛酒相敬此在中國一般貴夫人接待賓客以煙酒相敬者大都如是夫人之令名久有所聞而其眉目開滿溢不可言喻之嬌秀決無冷峭形態而足令人欽仰之處即夫人之品格高尙所謂誠於衷必形於外實覺其具有美德之夫人也當時夫人對余等而言曰如此偏僻人所罕到之地乃蒙二位女士特意光臨曾聞二位女士遊歷到此極想一見今二位女士竟親臨教育來此余(夫人自稱)自身因未受過教育故庸碌不善言論殊覺抱愧務請二女士參觀學校後若有不善之處望勿客氣加以指導實因此地學校未加整頓故也

觀其落落大方酬應言語之態度決非無教育者所能言之自與現代教育者專講表面之婦人逈異此則眞正講求根本教育者可謂爲貞淑家庭之婦人也」據說李夫人(此係母家之姓)捐助於黑龍江教育事業甚多最近設立興權圖書館又有女子教養院者專爲養育女子之孤兒令其熟習與職業有關之手藝迨至成年爲之擇配出嫁。院每月由夫人捐助五百金而夫人之助夫尤爲吳督之內助者舉其一例言之前年黑龍江省出兵討伐郭逆當軍士凱旋之際夫人躬自組織凱旋軍慰勞會以慰兵士之勞郭逆叛亂之時吳督出征地特需籌軍餉但以此項多額之軍餉一時極難籌出夫人慨然將自身佩帶之首飾寶物變賣金額急速送助軍餉諸如此類之美舉誠出自賢夫人之衷心所以露者東省一般人士皆傳爲美談最尊余在幼時亦嘗聞老人道及日本古代貞節之妻彷彿吳夫人之行事如出一轍者余與吳夫人接見後歸至宿舍是晚玉科長來傳大帥太太之意因余等遠道到此明日請在軍署晚宴務請賜光至次日早晨起身後不多時即有請客紅單送到以余等爲主賓紅紙單上列有是晚所請各位夫人之名按照次序單上列席人觀各名下所書可知其到與不到者因極蒙招待寄爲主賓理當列席遂在余等自己名下書以敬知遂還交伯參觀學校後▯時遂赴軍署進入內宅到在門內時已有先到李督王各處團長夫人同督軍夫人出迎見面握手歡迎至接待室此室近接夫人之寢室棹椅上均披以紅布並無綢綢之書籍余等一同坐在隔便飲茶食點並瓜子等物正在閑談中吳督軍率領副官從外而入瞻望吳督容貌威儀而知爲久經千軍萬馬中之大將其叱咤三軍之氣概亦於顏面間吳督云教育乃文化之源但二位女士來此江省邊境視察教育如貴女士親身目覩者此地爲交通不便財政困難之處以言教育誠不易行無一件可言教育者貴女士到此務望一一加以指導若經我手所能辦到之事無不可辦到貴女士來此視察教育足以鼓勵余(吳督)今後更加一層注意於教育事業余(吳督)有小女一名現年十九歲與男孩一名現年十六歲本來預備今春送至貴國留學奈因兒女年幼遠離爲父母者總不安心所以未得一定若去留學今得與貴女士會晤相認來年可以安心使兒女遠離膝下務請關照云云

言談之下彌覺頗爲慇懃據此可知吳督軍亦非常注意於教育者現以黑龍江省爲交通不便文化未開之地故有欲將親生男女二人送往日本留學之意然在酒席筵上滿備山珍海味互談三小時吳夫人又將同席中家庭教師林老師者向余等介紹最後吳夫人對余等言曰第一願貴女士遠道來此久想欲一會面第二蒙貴女士親身來訪無任光榮但余太無教育深爲慚愧第三因自己欲見面之人今得會晤是一件極爲可喜之事並可以滿自己之心願余等唯唯道謝余曾會見中國各處之婦人但未有如今日所會之婦人言次有趣味者廣大之中國擁雖有混沌渦渡之時代而如吳夫人可爲婦人之模範者決非不強國之現象也其天資過人處雖係女子有非尋常男子所能及者大抵稟賦聰敏始有此才能在此文化未開之江省而能見有好學之女士不禁令人驚嘆不已且如吳督軍夫人之爲人更可爲家庭中之模範夫人即如獎學一事尤爲吾輩不勝尊敬而永久不忘者也

讀者之聲

致滿鐵鐵道部事務所一封請命書

(文責在作者) 華生投

流水的光陰、如梭的日月、不知不覺的、創立公司、到現在麼、已竟二十有餘年了、回憶二十年之中、公司所設的各大工場及大鑛業、費了多少的心血、費了多少的工夫、費了多少的錢財、始成今日的結果彥云「成事之難如登天、敗事之易如燎毛」」這話誠不外也、今看看那些工業和鑛業的發達、都是很固堅茂的、以振興地方、改良物質的文明、由斯所得的贏利呢、沒有不以益而爲之、以慈善而濟貧民、所以世界各國人民、佩服的、讚誇的、誰擎鐵道有口皆碑、雖然、是中日兩國的分別、然而共存的感情、統而爲一、所以對於華人傭員、都是以親善互惠的精神、而提携之、從這兒、我們華人傭員方面、實在感激的了不得了誰料想、近幾年來、我們中國同胞、內爭地盤不已、煮豆燃豆萁、以影響泰東壼民、遭釜中之苦、所以上自紳商、賠累極甚下至工藝、窮不聊生、可謂苦極了、當斯薪桂米珠的時候、以我們從公司所領的、十有餘元的餉錢、怎麼能够那昂貴的生活呢」因這個緣故麼、告貸無門、呼籲無應、竟有一日不得飽餐者、種種有的事情、雖然這麼的、只可忍氣吞聲而已、別無他策、就有和公司根質問的理由呢、我恐怕公司拿我們衆人傭員、當清暴徒啦、甚麼罷工復發啦、因爲有種種意外的言論、將事壓下只可指望公司、推測甚想罷、倘後日公司、能够看得上華人傭員是同種呢、爲長幽呢、必能增提薪金、改續發宿料、誰知道、直到現在的生活狀況、已達沸點、身在水深火熱裏頭的、我們華人傭員啊、嗟緣慮的消息也沒聽見、嚶咳、公司不是在早那個時候了、云是提倡中日親善、就是講究共存共榮、以表兩國的好感情、事至於今看一看呢、誠有情海逼轉的景況、豈不叫我們華人傭員們、雞筋麼、從今後還、望公司、若能快快增薪、改續發宿料、以造將來華人傭員的幸福、豈不是公司的利益在這麼、

中華民國十六年二月五日書

鐵法稅界恭祝新春之禧

鐵法稅捐法庫分局主任 張恩凱
鐵法稅捐三面船分局主任 高文輝
鐵法稅捐石佛寺分局主任 王啓霖
鐵法稅捐丁家房分所主任 李福堂
鐵法稅捐祁家溝分所主任 孫鳳襄
鐵法稅捐葉茂台分所主任 莊潤田
鐵法稅捐北關分所主任 劉宗景
鐵法稅捐山頭堡分所主任 劉英忱
鐵法稅捐海陽分所主任 楊開圃
鐵法稅捐亂石山分所主任 馮書麟
鐵法稅捐徵收局稽查 吳勇續
鐵法稅捐徵收局文牘 鄭常善
鐵法稅捐徵收局收支 王宗純
鐵法稅捐大甸子分局主任 丁福九
鐵法稅捐新台子分局主任 王恩寶
鐵法稅捐秀水河分所主任 祁恆陞
鐵法稅捐[illegible]分所主任 董寶珍
鐵法稅捐鐵道門分所主任 趙邦俊
鐵法稅捐木稅分所主任 李景岐
鐵法稅捐得勝台分所主任 趙錫慶
鐵法稅捐[illegible]分所主任 秦殿佐
鐵法稅捐安幸台分所主任 馮鍾秀

各國有名工廠製品

各種機器水龍 礦山、鐵道工廠 土木農場等用

電氣高級計器、德國HMG高級發動機及德國狄麻克社製造電氣各種重機、寫盛頓會社「孔布列蘆」美國阿爾摩哥社製造高級鐵板其他故障機器

川北電動機(摩託)(存貨豐富)

特蒙南滿洲鐵道株式會社指定

川北發電機、變壓機、配電盤、電氣計器、電話機及電話交換機、電氣汽笛、

華文 川北製優良熨斗〔雖稱三磅然實質爲三磅半〕特價提供

打字機用專利萬年硬質活字

大連市播磨町四七 內外各國各公司代理店 川北電氣代理店 繁榮洋行 電話四〇二一番

川北電氣社技術員常川駐在凡關電氣之設計樂應諮問對於住宅用電化之希望者樂爲設計其他務謀便利

奉天 謙祥源絲房新張開幕 優待主顧

本號大樓落成新到大宗國產綢緞各種呢絨華洋物品定價低廉代理百代公司戲機唱片青年電影謹擬夏曆九月十六日正式開幕特爲優待主顧見自開幕之日起敬贈優待品一個月以酬惠顧雅意因期如荷光降無任歡迎

開設中街東首路南 中國電話 上一七二九 下一七二二號

敝號建成東股十份內有已故蕭秀巖二份裕與盛東股十二份內有已故蕭秀巖一份均於民國十六年陽歷一月二十日經秀翁妻陳氏同子等將兩股本及餘利存欵并和福堂房股完全撤出所有欵項當日如數交大華商公議會轉交蕭陳氏同子等收訖立有退股并收欵字據從此完全脫離敝號關係此後敝兩號無論得失概與蕭陳氏及子等無干據蕭陳氏及子云所有敝號合同及房產股字并存摺一概丟失倘後發現無論落在何人之手均作無效除秀翁妻陳氏同子自行登報外特再聲明以昭愼重

大連建成號 營口裕興盛 仝啓

四洮鐵路局招標廣告第二十四號

本局現需用三級枕木一萬本定於二月二十二日在本局材料課開標凡屬股實商號有願承辦此項枕木者務於開標日期以前來局或奉天辦公處領取標單投標時繳納押欵現大洋三百元及標單費大洋一元幸勿遲誤其手續均照簡章及招標章程辦理此告

新明電影院 小崗子日新地 即舊世界館址

早晚價目 樓上正廳六毛包箱三元六傍廳四毛包箱二元四毛 樓下池座四毛 邊座二毛

豫告 由丁卯年正月初一日起每日開映二次 日戲一點鐘起〇夜戲七點鐘起 準演不候 每部五日更換

神州影片公司最新出品

(空前家庭愛情劇)

八大電影閨人之結晶品

丁子明 趙太太 王素靜 李萍倩 嚴工上 原俠綺 王昭 黎明暉

本院招用男女演說員如有願就任者至本院面議

花好月圓

〔八大本一次映完〕

本院緊要啓事

諸君蒞門。請先購票。誠恐入座補票。輾轉之間。於諸君觀影多所妨碍。茶水食品。悉有定價。用否聽便。除購票外。毫無零星花費。倘茶役等。稍有勒索。及招待不週等情即請告知本院賬房。必嚴行申斥。特啓。

本院出賃音樂隊申商爲有紅白喜事開幕等情想僱者價資從廉

奉天八王寺啤酒汽水醬油公司廣告

是公司開辦以後發售啤酒汽水中外馳名實爲超等飲料曾於去年將金星君錄商標呈准註冊足見成品之佳爲提倡國貨者所公認本工廠規模宏大於上年添製南式醬油聘用專門技師不惜工料務求精良惟醬油與啤酒汽水三種成分水爲要需本公司以八王寺第一甘泉專供製造故各種出品甘鮮芳潔既屬適口又合衞生實爲宴飲及烹調中必不可少之物非他家出品可比批發零賣定價格外公道味美價廉遴補特色謂余不信請試嘗之

聲明與子脫離關係

謹啓者犬子杜樹成因不守庭訓習於浮蕩花天酒地流連忘返以致債台高築。於本派出所曾爲之清償數次之窘時對衆親友業經聲明今後勿與交接誰知犬子既怙惡不悛各親友仍多與往還因此登報聲明與犬子已脫離關係嗣有與犬子借貸錢項或訂立契約家中概不承認恐未週知特此聲明

皮口夾心子會于家屯 杜永年啓

皮口 義盛齋特別減價

本處代理南洋新式坐鐘懷表手表各樣水晶墨晶及托力克時式眼鏡各樣電氣等類現當陰歷新年本號爲酬答惠顧雅意特別減價自登報之日起至陰歷正月二十日爲限勿坐失此良好機會也

開業啓事

本館自開設以來業已念餘星霜矣得蒙各方之照顧與積極之提携寢昌寢熾始有今日之景象迴顧前塵易勝感戴惟本館鑒於世事之日新科學之進步仍不敢故步自封畫地自限茲特將本館樓房另加修築內外煥然一新設備務求完全器具愈加精理並雇晝夜皆可攝影毫無間阻現擇於陽歷新正一月一日實行開業甚望大方君子照顧提携較前益倍則本館無任歡迎之至矣恐未週知特此敬告

大連市平和街六番地 華春照像館 電話八六七二番

尋人聲明

緣于高管內小楊樹房會楊家窩鋪村姜永樹長男姜福田年二十四歲於民國十三年十月與家庭細故負夜逃走迄今杳如黃鶴絕無音信生死存亡未可知余百計俱窮萬不得已爲此登諸報端仰懇四方仁人君子如有能將本人送到家者酬洋百元如有能得確實消息送信到家者酬洋三十元絕不食言

姜永樹謹啓

眼科
三根醫院
信濃町岩代町轉角
電話六四一〇

內科外科花柳科
白十字醫院
院長雨森良意
大連西崗子菜市前
（電三五二二）

眼科專門
隨意能換義眼
玉井醫院
大連市西通市場西門前
院長玉井純
（電話五七三一番）

泰華樓菜店啓事

敬啓者本樓營業多年荷蒙各界光顧無任銘感茲爲商業競爭特別改良華菜三層樓房周圍一百餘間一切工程俱照西式凡屋上庭園花欄魚池電燈敬辦冬暖夏凉之品無不設置完備非惟清雅可觀實與衛生有裨當此桂飄金粟秋序平分正各界交際宴客之候是以重將各屋陳設異常鑒頓油漆彩奐煥然一新包辦應時宴席盡善盡美選用堂役伺候非常殷勤如蒙各界諸君倍加惠顧曷勝歡迎之至恐未周知特此廣告

大連市監部通二丁目八十一號地
電話四六七一　五七七七　五七二三番
泰華樓菜館

辯護士法學士　河內山武雄
擔任民刑事訴訟事宜並關於法律一切事務
大連市山縣通三番地大廣場附
河內山法律事務所
電話七六六七

東三省官銀號廣告

本銀號資本總額奉大洋二千萬圓東省重要地點及京津申各地均設有分號及通匯機關專辦兌押抵押放款貼現放款保証匯現款以及收受定期活期各種存款并設有倉庫以備堆存匯押款貨利息匯水無不公允辦事手續異常敏捷凡蒙惠顧無任歡迎茲將總分號營業要目列載於後

甲『匯兌』本大洋匯兌處免費通匯地點（奉天、東豐、通遼、通化、興京、遼中、彰武、新立屯、新民、法庫、黑城、蓋平、遼源、公主嶺、山城鎮、開原、范家屯、北鎮、盤山、西安、海龍、本溪、台安、鳳城、錦縣、義縣、莊河、八面城、康平、安東、鐵嶺、營口、四平街、郭家店、桓仁、昌圖、遼中、復縣、撫順、寧安、下九台、黑龍江、安達站、綏化、開原、鐵山、一面坡、呼蘭）

丙　上列地點如係票匯信匯概免收費至於電匯手續不同匯水電費臨時商定

費匯款兼收公濟平市錢號銅元票如交他行發行之匯兌券每百元加收匯水一元本哈爾濱現

兌　大洋券免費通匯地點（奉天、吉林、長春、哈爾濱道裏、延吉、哈爾濱道外、寧安、黑龍江）並得在上列各處匯兌京津申洋銀項其匯水行市臨時商定

丁　各種放款『押款』辦理押匯各地點（奉天、營口、開原、錦縣、安東、鐵嶺、四平街、吉林、下九台、長春、哈爾濱道裏、哈爾濱道外、黑河、天津、上海）總分各號均可商作放款

戊　各種存款　收受定存儲存久地點（奉天、營口、開原、公主嶺、四平街、吉林、長春、延吉、哈爾濱道裏、哈爾濱道外、黑河、營口、黑龍江、海拉爾、安達站、綏化）設有倉庫各地點（奉天、公主嶺、海城、長春、哈爾濱）

老天合絲房

綢緞呢絨　雜貨布莊

開設奉天城內四平街胡同裏大樓

樓內裝設電梯暖汽專供光顧諸君便利

啓者本號自開設今已歷二百餘年常辦蘇杭綢新綢緞平金刺繡綾羅紗絹各種呢絨洋貨布疋旅行器具閨閣化妝用品江西瓷器各國雜貨無有不備貨物精美價目低廉久荷社會稱賛敝號爲發展營業起見專門研究採辦合時新奇物品今運到大宗綢緞花樣精巧艷色鮮明定價特別便宜並有技師裁做時衣大氅定期不悞代理百代公司各種戲機唱片青年電影定價劃一如蒙賜顧極表歡迎

本號主人謹啓

樓上下　中國電話三百九十六　二百九十八號　日長電話一千一百八十一番

大連　奥町五十五番

德泰綢緞號啓

當今社會習趨華麗本號運到名機閃影花緞電製廠葛新式呢絨一律從廉定價不二凡我主顧無任歡迎

電話七四四五　長五二八二番

奉天

鼓樓西四層大樓

同發元絲房

本號發行國產綢緞紗羅絲織物品蘇杭名工顧繡男女禮服輪運歐美呢絨嗶嘰各種布疋粗細皮貨以及旅行器具閨閣用品鐘表磁器中外雜貨海味紙張一概俱全並專

樓內裝設電梯暖氣顧主莅止便利

經理百代公司唱機話片青年電影

做各界制服時衣大氅精製革絲堆絹喜壽彩帳萬民旗傘定價格外低廉如蒙惠顧無任歡迎

中國電話四百〇九

四序開新律三陽應肇
慶桃符又換卜世界
景象之昇平恭維
各位福祉綏蕃
履祺吉羊
十錦之餚
八寶之餚正
是新年之盛饌
此等菜亦以調和
鼎鼐之味宜加使用
味の素菜湯更增甘味

文化的調味料
味の素
（味之素）

◎味の素無論南北各樣大菜小菜使用少量能調多好味且減省費時等偉効已有世上定評

身非鐵石

軍警督察處稽查長陳劍池君因風雨侵淩竟然病入膏肓幸服韋廉士大醫生紅色補丸得獲健全

由韋廉士大醫生紅色補丸之功效而得強健余愈自身經驗者何啻數千與人也即如湖北武昌軍警督察處稽查長陳劍池先生者亦係一份子也其由武昌福壽菴九號來函云劍池痛心悶溺爰投筆而從軍蒿目時艱無枕戈以待旦無如身非鐵石曷堪風雨侵淩竟然病入膏肓幾致薤露歌將登鬼籙孰期仍住入實體且臻强腦尤加健茲推厥所以挽偏延中西醫士餌服多少湯丸效等望梅功同畫餅方謂實由購服紅色補丸而致舉世轟傳該品爲補精益血之神劑信屬名下無虛而劍池尤感謝甚能起死回生也劍池現改充軍警督察處稽查長舍下寓武昌福壽菴第九號內今特奉上攝影一張以作永矢勿之紀念　韋廉士大醫生紅色補丸之功力不分男女凡經售西藥者均有出售或直向上海江西路六十號韋廉士醫生藥局函購每一瓶大洋一元五角每六瓶大洋八元郵力在內

稽查長陳劍池先生之真照

家庭衛生小書奉送

茲有精美小書一名醫康健談二嬰兒衛生指南奉送如欲索取可寄一明信片至上海江西路六十號敝藥局原班郵送各一本可也

婦女之美麗

與男子之風雅全賴乎皮膚潔白與口氣芬芳而定苟或面容瘰雀斑痛循而口氣又穢濁不堪則速宜設法療治以免惹人厭惡也大便秘結乃是皮膚黃萎紅瘰瘡瘤所起之由且腸胃阻滯則口氣不潔勢所必然紅色清導丸利便導滯之功可稱世無其匹有微利平肝潤導之功效即如浙江鹽業宗富熙百先生來函云鄙人唇上屢患小泡雖痛不甚劇而飲食大覺不便爲試服清導丸則大便稍薄且多其泡即平而飲食不礙矣紅色清導丸凡經售西藥者均有出售或直寄郵票大洋六角至上海江西路六十號韋廉士醫生藥局原班郵奉一瓶每六瓶大洋三元郵力在內

韋廉士大醫生紅色補丸　DR WILLIAMS' PINK PILLS FOR PALE PEOPLE